Comune di Scarperia

DELIBERAZIONE DEL CONSIGLIO COMUNALE
N° 085 IN DATA 29.10.2010

Oggetto: Agevolazioni acquisto combustibile per riscaldamento – individuazione frazioni non metanizzate.

In data 29 Ottobre 2010, alle ore 15:00, in Scarperia, nella sede Municipale, si è riunito il Consiglio comunale, in seduta pubblica, ordinaria, di prima convocazione.

Presiede il Sindaco, dott. Federico Ignesti.

Assiste la dott.ssa Rossella Bargellini, Segretario comunale.

Sono rispettivamente presenti/assenti i seguenti Consiglieri:

Nome	Qual.	Presente	Assente	Nome	Qual.	Presente	Assente
Ignesti Federico	Sindaco	1	0	Poli Francesca	cons.	1	0
Brazzini Giuseppe	cons.	1	0	Ravalli Danilo	cons.	1	0
Capecchi Donata	cons.	0	1	Sozzi Ruggero	cons.	0	1
Frascati Marcello	cons.	1	0	Bartoloni Alessandro	cons.	1	0
Geroni Linda	cons.	1	0	Messa Paolino	cons.	1	0
Giovannini Filippo	cons.	1	0	Nuti Sergio	cons.	0	1
Gucci Fabio	cons.	1	0	Oliviero Marianna	cons.	0	1
Marchi Enrico	cons.	1	0	Ferrini Mauro	cons.	0	1
Piccirillo Claudio	cons.	1	0	TOTALE	17	12	5

Sono rispettivamente presenti e assenti i seguenti Assessori comunali:

Nome	Presente	Assente	Nome	Presente	Assente
Casati Marco (Vicesindaco)	1	0	Modi Giuseppe	1	0
Capirossi Fiammetta	0	1	Recati Marco	1	0
Marchesini Elena	0	1			

Scrutatori nominati in occasione della discussione del secondo punto iscritto all'ordine del giorno per la seduta odierna del Consiglio comunale risultano essere i seguenti:
- Poli Francesca (Centrosinistra con Ignesti Sindaco per Scarperia);
- Bartoloni Alessandro (PDL – Lega Nord);
- Frascati Marcello (Centrosinistra con Ignesti Sindaco per Scarperia).

IL CONSIGLIO COMUNALE

Visto il D.Lgs. 267/2000

Esaminata l'allegata proposta del 4° Settore Tecnici – n. 13 del 15.10.2010, a firma del responsabile, Arch. Paolo Bini, relativa alla questione "*Agevolazioni acquisto combustibile per riscaldamento – individuazione frazionio non metanizzate*", a cui integralmente ci si riporta.

Sentita la relazione esposta dall'assessore Recati Marco.

Comune di Scarperia

DELIBERAZIONE DEL CONSIGLIO COMUNALE
N° 085 IN DATA 29.10.2010

Ritenuto di condividere il contenuto della proposta sopra richiamata, per i motivi in essa contenuti.

Dato atto:
- che il Sindaco sottopone a votazione l'allegata proposta, sopra richiamata;
- che al momento della votazione sono presenti n. 12 consiglieri, di cui n. 12 votanti.

Visto il seguente esito della votazione, resa nelle forme di legge, rispetto all'approvazione del provvedimento in oggetto: favorevoli ed unanimi.

Dato atto della proclamazione del risultato della votazione, effettuata dal Sindaco, ai sensi dell'art. 69 del Regolamento comunale per lo svolgimento dei lavori del Consiglio.

Udito il dibattito integrale sull'argomento, sviluppato nella seduta odierna di quest'organo, per il contenuto del quale si rimanda alla documentazione agli atti, consistente nella registrazione degli interventi, memorizzata su supporto magnetico, ai sensi dell'art.1 comma 1°, punto A) del D.P.R. N° 445/2000, e alla trascrizione integrale cartacea (documento depositato nel fascicolo).

DELIBERA

1) Di approvare l'allegata proposta del 4° Settore Servizi Tecnici – n. 13 del 15.10.2010, a firma del responsabile, arch. Paolo Bini, relativa alla questione "*Agevolazioni acquisto combustibile per riscaldamento – individuazione frazionio non metanizzate*", che forma parte integrante e sostanziale del presente atto, per gli stessi motivi e con le stesse modalità, termini e condizioni previste nella proposta medesima.

2) Di attribuire la responsabilità del procedimento al 4° Settore Servizi Tecnici, in persona del responsabile individuato.

IL CONSIGLIO COMUNALE

Con separata votazione, espressa per alzata di mano, con voti favorevoli ed unanimi, resi nelle forme di legge

DICHIARA

Il presente atto immediatamente eseguibile, ex art. 134, 4° comma, D.lgs. 267/2000.

IL PRESIDENTE
(dott. Federico Ignesti)

IL SEGRETARIO COMUNALE
(dott.ssa Rossella Bargellini)

Comune di Scarperia

DELIBERAZIONE DEL CONSIGLIO COMUNALE
N° 085 IN DATA 29.10.2010

Visti gli atti d'ufficio, la deliberazione sopra descritta:
☑ E' immediatamente eseguibile ai sensi dell'art.134 comma 4 D.lgs.267/2000;
☐ E' divenuta esecutiva per decorrenza del termine di 10 gg. dalla pubblicazione all'Albo Pretorio (art.134, comma 3° D.lgs. 267/2000), il _____

Scarperia, 29.10.2010

IL SEGRETARIO COMUNALE
(dott.ssa Rossella Bargellini)

In esecuzione del provvedimento, copia della deliberazione sopra descritta è stata trasmessa ai seguenti uffici/persone:

destinatari interni all'ente:					
Settore 1°:	☑ Segreteria	☐ Svil. Econ.	☐ Serv. Dem.	☑ U.R.P.	☐ Ambiente
Settore 2°:	☑ Ragioneria	☐ Economato	☐ Tributi	☐ Personale	
Settore 3°:	☐ Cultura	☐ Biblioteca	☐ Ass. sociale		
Settore 4°:	☑ Servizi Tecnici	☐ Lavori Pubbl.	☐ Protez. civile		
Settore 5°:	☐ Polizia Municipale				
Settore 6°:	☐ Urbanistica-Edilizia				
Destinatari esterni all'ente:					

Scarperia, _____

L'ADDETTO UFF. SEGRETERIA GENERALE
(Cristina Fogli)

La presente copia è conforme all'originale per uso amministrativo e d'ufficio.

Scarperia, _____

L'ADDETTO UFF. SEGRETERIA GENERALE

La presente deliberazione è stata:
☐ Rettificata/Modificata con atto n. _____ del _____;
☐ Revocata con atto n. _____ del _____;
☐ Comunicata al Prefetto con nota prot. n. _____ del _____.

Scarperia, _____

L'ADDETTO UFF. SEGRETERIA GENERALE

Comune di Scarperia

4° Settore – servizi tecnici

PROPOSTA DI DELIBERAZIONE

OGGETTO: **AGEVOLAZIONI ACQUISTO COMBUSTIBILE PER RISCALDAMENTO – INDIVIDUAZIONE FRAZIONI NON METANIZZATE**
REG. N. SER.TEC. N.13/2010
DATA: 15/10/2010

Riferimenti di bilancio: NESSUNO

Importo complessivo € 0

Riferimenti provvedimenti precedenti
Deliberazione C.C. n° 11/2009

Vista:

la Legge n. 354/2000 , art. 4;
la Legge 28.12.2001, n. 448, art. 8, comma 10, lett. C), e art. 13, comma 2;
la Legge 203/2008 (Finanziaria 2009), art. 2, comma 13;
il D.lgs. 267/2000, artt. 107 e 109, lo Statuto comunale , il Regolamento di organizzazione degli uffici e dei servizi ed il Decreto del Sindaco n. 04/2010 del 31/03/2010 in relazione alla competenza a proporre il presente provvedimento;

Premesso che:

Il territorio del Comune di Scarperia risulta inserito nella zona climatica E, di cui all'allegato A al DPR 26.08.1993 n. 412;

L'art. 8, comma 10, lettera c), della Legge 448/98, prevedeva, a decorrere dal 1999, una riduzione del costo del gasolio e del gas di petrolio liquefatto (GPL) impiegati come combustibili per riscaldamento nei comuni ricadenti nella zona climatica F di cui al DPR 26.08.1993 n. 412, nelle province nelle quali oltre il 70 per cento dei comuni ricade nella zona climatica F, nei comuni non metanizzati ricadenti nella zona climatica E di cui al predetto decreto del Presidente della Repubblica e individuati con decreto del Ministero delle Finanze, di concerto con il Ministero dell'Industria, del Commercio e dell'Artigianato, e nei comuni della Regione Sardegna e delle Isole minori;

L'art. 12, comma 4, della Legge 23.12.1999 n. 488, ha sostituito la lettera c) del comma 10 dell'art. 8 della citata Legge 448 del 1998, il beneficio della riduzione del costo del gasolio e dei sopraccitati gas di petrolio liquefatti è stato esteso altresì ai quantitativi dei predetti combustibili impiegati **"nelle frazioni non metanizzate dei comuni ricadenti nella zona climatica E di cui al predetto D.P.R. n. 412/1993"**, ed individuate annualmente con delibera di consiglio dagli enti interessati, comunicata al Ministero delle Finanze e al Ministero dell'Industria, del Commercio e dell'Artigianato;

L'art. 4 comma 2, primo periodo, del D.L. 30.09.2000, n.268, convertito in Legge con modificazioni, dall'art. 1 della L. 23.11.2000 n. 354, ai fini dell'applicazione del beneficio di cui alla lettera c) dell'art.8, comma 10 della L. n. 448 del 1998, come sostituita dall'art. 12, comma 4 della L. 488 del 1999, ha inteso per **"frazioni di comuni" le porzioni edificate di cui all'art. 2, comma 4, del D.P.R. n. 412/1993, ivi comprese le aree su cui insistono case sparse**;

L'art. 4, comma 3, del D.L. 30.09.2000 n. 268 convertito in Legge, con modificazioni, dall'art. 1 della L. 354/2000, ha specificato altresì che il riferimento alle frazioni di cui all'art. 8, comma 10, lettera c) della legge 23.12.1998 n. 448 come sostituito dall'art. 12 comma 4, della Legge 23.12.1999 n. 488 **"si intende limitato alle sole frazioni, non metanizzate, della zona climatica E, appartenenti ai comuni metanizzati che ricadono anch'essi nella zona climatica E"**;

L'art. 27, comma 3, della Legge 23.12.2000 n. 388 ha ulteriormente definito l'ambito di applicazione della riduzione del prezzo per il gasolio e per il gas di petrolio liquefatto, inserendo all'art. 4, comma 2, primo periodo, del D.L. n. 268 del 2000, convertito con modificazioni, dalla L. 354/2000, dopo le parole: "n.412" le seguenti: **"ubicate a qualsiasi quota, al di fuori del centro abitato ove ha sede la casa comunale"**;

L'art. 13, comma 2, della Legge 28.12.2001 n. 448 ha disposto che, in attesa della revisione organica del regime tributario dei prodotti energetici, per gli anni 2002 e 2003, i benefici di cui all'art. 8, comma 10) lettera c), della legge 23.12.1999 n. 448, come sostituita dall'art.12 comma 4, della Legge

23.12.1999 n. 488 relativamente ai comuni ricadenti nella zona climatica "E" di cui al citato DPR n. 412/1993 "sono concessi alle frazioni parzialmente non metanizzate limitatamente alle parti di territorio comunale individuate da apposita delibera del Consiglio Comunale, ancorché nella stessa frazione sia ubicata la sede municipale;

Che nel tempo tale disposizioni sono state continuamente confermate;

Visto

Che la Legge 23/12/2009 n. 191, non ha prorogato l'applicazione del beneficio previsto dall'art. 2 comma 13, della legge 22.12.2008 n. 203, ed ha disposto che pertanto il beneficio è applicabile alle sole frazioni non metanizzate della zona climatica "E", intese secondo la lettera del citato art. 4 del D.L. 268/2000 come "..porzioni edificate.. ubicate a qualsiasi quota, al di fuori del centro abitato ove ha sede la casa comunale, ivi comprese le aree in cui insistono case sparse";

La circolare 31.12.2009, n. 178604 della Agenzia delle Dogane;

La nota dell'Agenzia delle Dogane prot. n. 46206 del 22/03/2010;

Che dai dati in possesso dell'U.T. e da informazioni assunte presso il Servizio tecnico di Toscana Eneria SpA, risulta che in questo Comune è stata realizzata la rete del gas metano solo per il capoluogo, per la frazione di S. Agata Mugello, per la frazione di Pianvallico, per la frazione di Petrona, e per la frazione di Ponzalla mentre il rimanente territorio non è fornito di rete di distribuzione di combustibile per riscaldamento.

Considerato che:

per consentire ai cittadini interessati di fruire dei benefici, questo ente deve emanare un provvedimento in cui si individuano le aree del territorio comunale non servite da rete di distribuzione di combustibile;

per l'estensione del territorio comunale e per la particolare orografia, è preferibile individuare le località attualmente metanizzate e, per esclusione, dare atto che le restanti aree del territorio comunale non sono servite.

la precedente deliberazione di consiglio comunale n. 11/2009 ha confermato le zone metanizzate, e, per esclusione, le restanti risultano non metanizzate;

Ritenuto

opportuno procedere anche per l'anno 2010 alla conferma delle zone metanizzate, e specificatamente la zona del capoluogo, la frazione di S.Agata, la frazione di Pianvallico, la frazione di Petrone e la frazione di Ponzalla, conseguentemente, per esclusione, di quelle non metanizzate, ai fini della concessione dei benefici fiscali di cui alla normativa richiamata anche per l'anno 2010;

Considerato

Che occorre aggiornare la deliberazione consiliare n. 11 del 23.02.2009 individuando il centro abitato ove ha sede la casa comunale, i centri abitati metanizzati ed i centri abitati, i nuclei e le case sparse non metanizzati per i quali si rendono applicabili le agevolazioni fiscali previste dalla Legge n. 191/2009;

che deve essere data comunicazione della Deliberazione Consiliare al Ministero dell'economia e delle Finanze – Agenzia delle Dogane – Area gestione tributi e rapporti con gli utenti – ufficio applicazione tributi ed al Ministero delle attività Produttive.

Che per beneficiare delle agevolazioni di cui agli artt. 1, comma 2 e 2 comma 1, della determinazione del 03/04/2002 del Direttore delle Dogane, il consumatore finale è tenuto a presentare al fornitore apposita dichiarazione sostitutiva di atto notorietà ai sensi dell'art. 47 del DPR n.445/2000;

PROPONE

1) **Di approvare** l'allegata cartografia – parte integrante della presente deliberazione (Allegato A) – nella quale è individuato il centro abitato ove a sede la casa comunale e l'individuazione delle aree servite dalla rete di distribuzione del Gas-Metano e specificatamente la Zona del Capoluogo, la frazione di S. Agata, la frazione di Pianvallico, la frazione di Petrona e la frazione di Ponzalla;

2) **Di dare atto** che il beneficio della riduzione del prezzo relativa al gasolio ed al GPL usati come combustibile per riscaldamento, è applicabile per l'anno 2010 alle sole frazioni non metanizzate della zona climatica "E" appartenenti a comuni metanizzati che ricadono nella medesima zona climatica "E" intese secondo la lettera del citato art. 4 del D.L. n. 268/2000 come "porzioni edificate ubicate a

qualsiasi quota al di fuori del centro abitato ove ha sede la casa comunale, ivi comprese le aree su cui insistono case sparse, individuate per esclusione da quelle metanizzate di cui all'"Allegato A";

3) **di TRASMETTERE** la presente deliberazione al Ministero dell'Economia e delle Finanze – Agenzia delle Dogane – Area gestione tributi e rapporti con gli utenti – ufficio applicazione tributi ed al Ministero dell'Industria, del Commercio e dell'Artigianato a variazione ed aggiornamento delle precedenti comunicazioni;

4) **di DARE ATTO** che saranno adottate con successivi atti le apposite variazioni del caso in cui si modificasse l'attuale situazione;

5) **di ATTRIBUIRE** la responsabilità del procedimento al settore 4° - Servizi Tecnici, all'arch. Paolo Bini dell'ufficio tecnico comunale;

6) **di DICHIARARE** l'atto immediatamente eseguibile.

IL RESPONSABILE DEL PROCEDIMENTO
(Arch. Paolo Bini)

IL RESPONSABILE DEL SETTORE
(Arch. Paolo Bini)

PROPOSTA DI DELIBERAZIONE

Oggetto: AGEVOLAZIONI ACQUISTO COMBUSTIBILE PER RISCALDAMENTO – INDIVIDUAZIONE FRAZIONI NON METANIZZATE
Reg. n. ser.tec. n°.13/2010
Data: 15/10/2010

INFORMAZIONI

DOCUMENTI DEPOSITATI NEL FASCICOLO della presente proposta di provvedimento:

Gli interessati possono accedere agli atti del procedimento e chiederne la visione e/o l'estrazione di copia rivolgendosi all'ufficio Segreteria generale, orario al pubblico nei giorni di martedì, venerdì e sabato dalle ore 9,30 alle 12,30 e giovedì dalle ore 15,00 alle 17,30 (nei mesi di luglio e agosto l'apertura del giovedì è sospesa), telefono n. 055/843161, fax n. 055/846509).

ALLEGATI:
ALLEGATO "A" ZONE METANIZZATE

DESTINATARI:
- Ufficio Ragioneria, per il visto di regolarità contabile;
- Ufficio Segreteria per la pubblicazione all'albo pretorio;
- Ufficio Tecnico, per gli atti.
- Ufficio URP per pubblicazione sul sito internet del Comune.

AVVERTENZE:
- Chiunque ne abbia interesse può proporre ricorso contro il presente provvedimento rivolgendosi al Tribunale Amministrativo Regionale della Toscana oppure Presidente della Repubblica, rispettivamente entro 60 e 120 giorni dalla pubblicazione. I ricorsi sono alternativi.

PUBBLICITA':
Il presente provvedimento:
X è soggetto a pubblicazione integrale;
□ è sottratto alla pubblicazione per i motivi descritti nel provvedimento;
□ viene pubblicizzato mediante avviso per tutelare la riservatezza di terzi.

PARERE DI REGOLARITA' TECNICA

I sottoscritto, in qualità di Responsabile del Settore, visto l'art. 49 del D.L.vo n. 267/2000, esprime il proprio parere favorevole, in ordine alla sola regolarità tecnica, relativamente alla proposta di provvedimento descritta in oggetto.

Scarperia, XX/10/2010

Il Responsabile del 4° settore
(Arch. Paolo Bini)

_____

PARERE DI REGOLARITA' CONTABILE

Il sottoscritto, in qualità di Responsabile del Settore servizi finanziari, visto l'art. 49 del D.L.vo n. 267/2000:
X esprime il proprio parere favorevole, in ordine alla sola regolarità contabile, relativamente alla proposta di provvedimento descritta in oggetto;
□ non esprime il proprio parere in quanto la proposta non ha rilevanza contabile.

Scarperia, _____ IL RAGIONIERE COMUNALE

Comune di
Scarperia

Provincia di Firenze

UFFICIO TECNICO

AGEVOLAZIONI ACQUISTO COMBUSTIBILE PER RISCALDAMENTO ALLEGATO "A" ZONE METANIZZATE

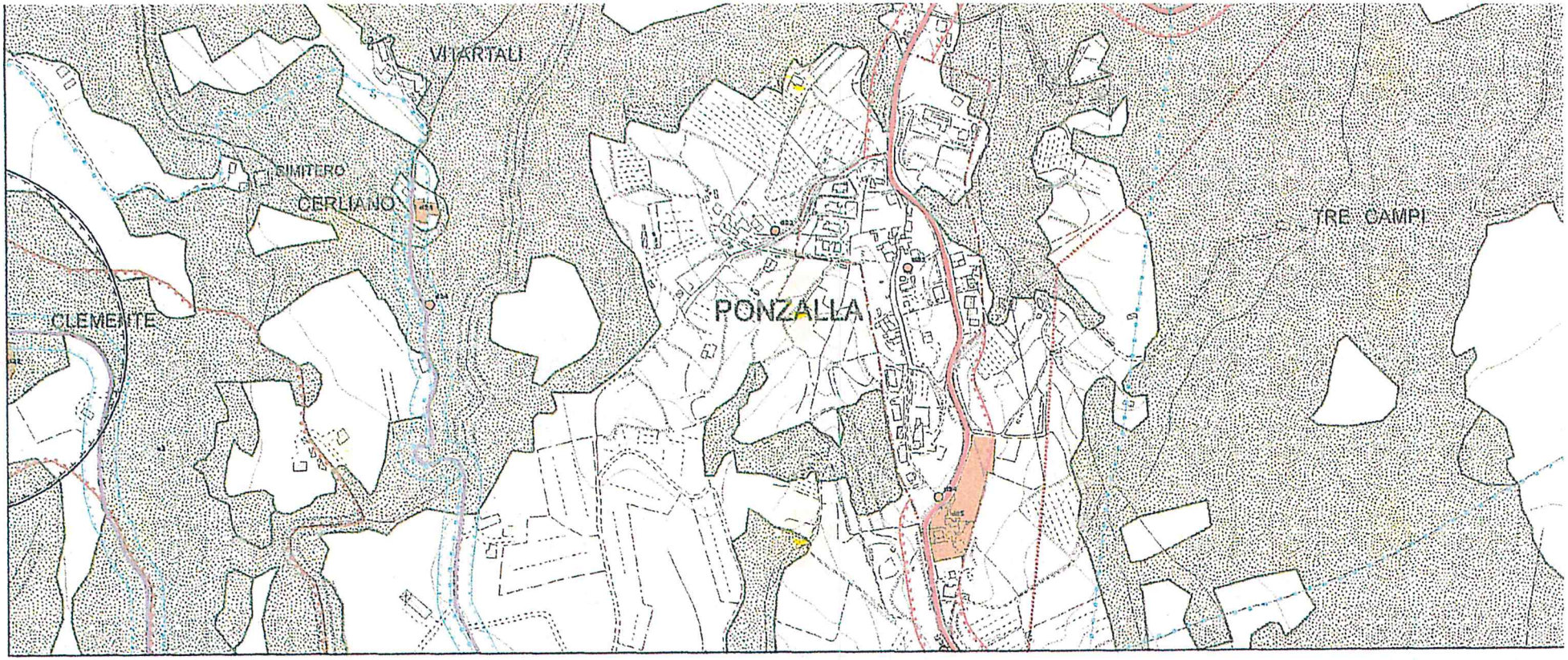

Provincia di Firenze

COMUNE DI SCARPERIA

REGOLAMENTO URBANISTICO

Adozione: Delibera C.c. 7 settembre 2009, n.53
Stesura modificata a seguito dell'accoglimento delle osservazioni

Sindaco: Sandra Galazzo
Responsabile del procedimento: Marcella Anzalone

QC 2.08

Vincoli derivanti da atti legislativi o amministrativi

Giogo
Scala 1:5000

Tavole 1:5000

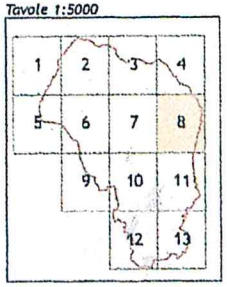

Infrastrutture ferroviarie
- linea ferroviaria
- linea ferroviaria: fascia di rispetto di 30m.
- linea Alta Velocità
  - su rilevato
  - in galleria
- linea alta velocità: fascia di rispetto di 30m.

Infrastrutture stradali
- strada extraurbana secondaria
- strada extraurbana locale
- altra strada locale
- strada locale interzonale primaria
- strada locale interzonale complementare
- strada locale interzonale secondaria
- strada extraurbana: fascia di rispetto di 30m.
- strada locale: fascia di rispetto di 20m.

Limite centro abitato
(Del. C.C. n.663 16-12-1993 e n.196 30-3-1995)

Reti e impianti tecnologici
- acquedotto
- linea elettrica ad alta tensione
- metanodotto
  - alta pressione (5 - 75 bar)
  - media pressione B (0.5 - 5 bar)
  - media pressione A (0.04 - 0.5 ba
- impianto di depurazione

Altri elementi
- vincolo cimiteriale
- F180 - siti da bonificare (Piano provinciale dei rifiuti)

) 150 200 metri

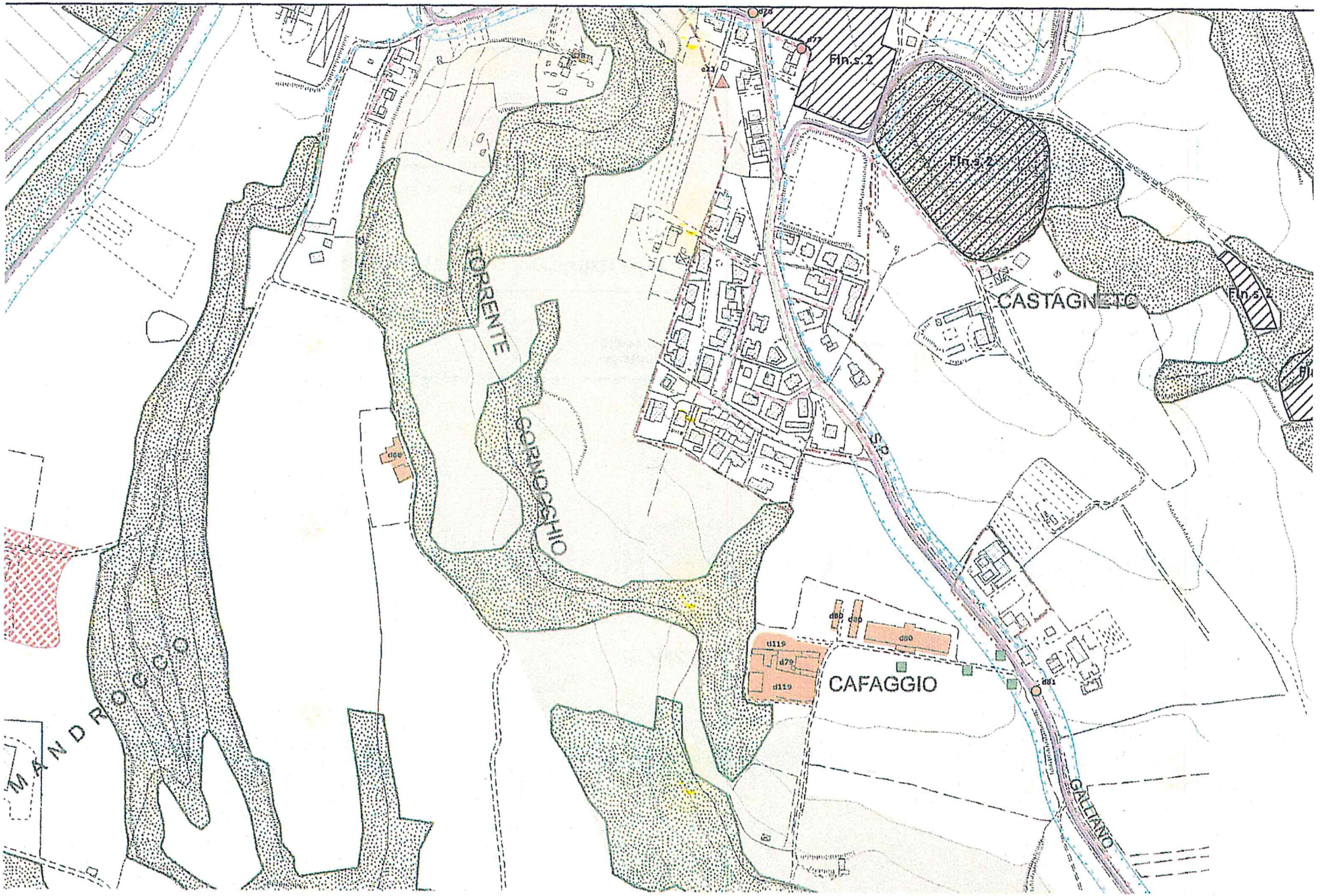

RIBALDONE
DI SOTTO
CIMITERO
SAN GAVINO
TORRENTE
MOLINO
LEVISONE
MULINACCIO
LAGO DI
CIGNANO
BURRATO
TORRENTE
C. ZOLLAIA
MADONNA DEL
VIVAIO
Sorgente
SCARPERIA
PODERINO
CORNOCCHIO
QUERCETO
C. AZZURRO
MOLINO
AZZURRO
RONZANO

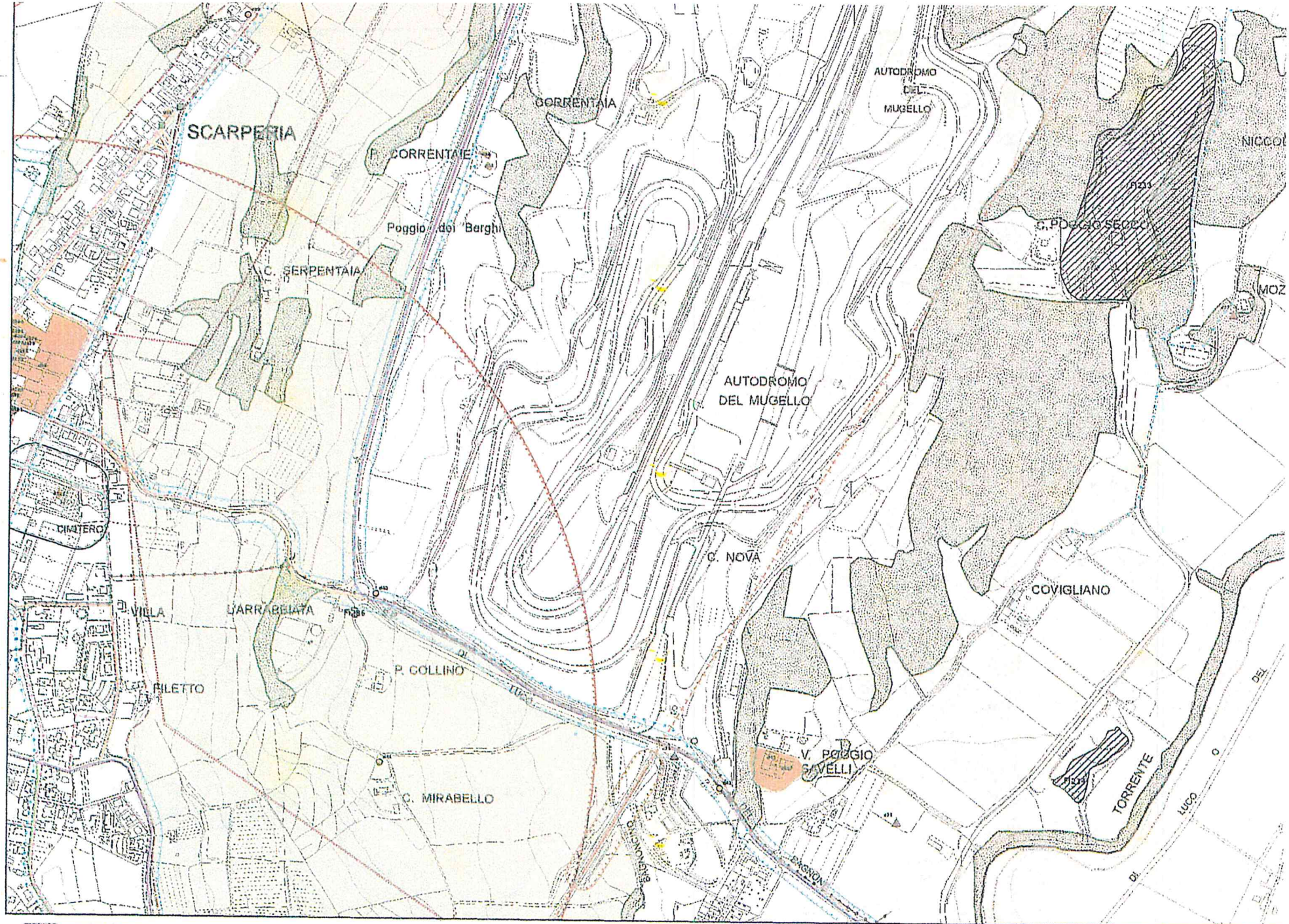

Provincia di Firenze

Adozione: Delibera C.c. 7 settembre 2009, n.53

Sindaco: Sandra Galazzo

Gruppo di lavoro: Vezio De Lucia (coord.)

Collab.

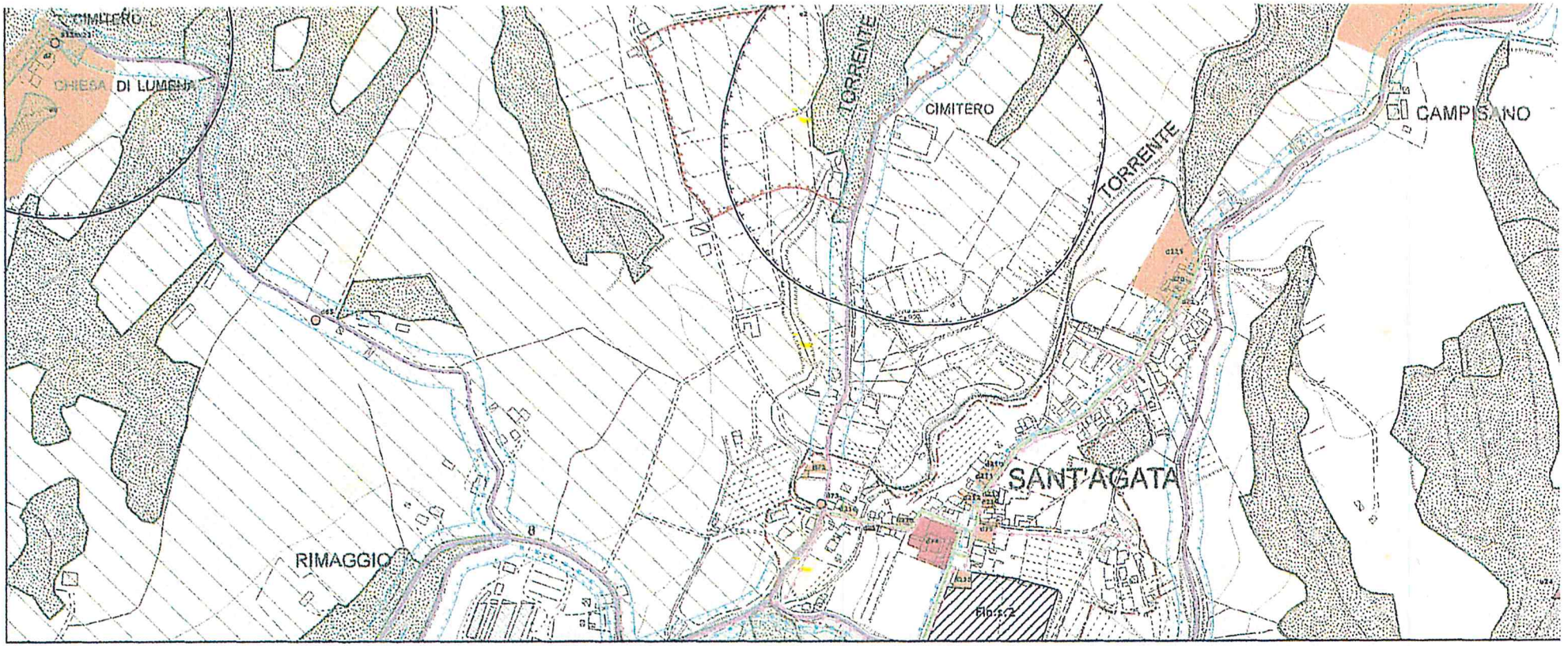

Provincia di Firenze

COMUNE DI SCARPERIA

REGOLAMENTO URBANISTICO

Adozione: Delibera C.c. 7 settembre 2009, n.53
Stesura modificata a seguito dell'accoglimento delle osservazioni

Sindaco: Sandra Galazzo
Responsabile del procedimento: Marcella Anzalone

QC 2.07

Vincoli derivanti da atti legislativi o amministrativi

Montepoli

Scala 1:5000

Tavole 1:5000

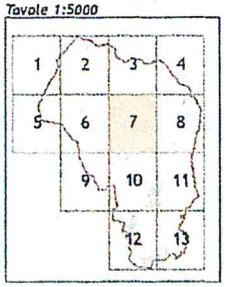

Infrastrutture ferroviarie

- linea ferroviaria
- linea ferroviaria: fascia di rispetto di 30m.
- linea Alta Velocità
  - su rilevato
  - in galleria
- linea alta velocità: fascia di rispetto di 30m.

Infrastrutture stradali

- strada extraurbana secondaria
- strada extraurbana locale
- altra strada locale
- strada locale interzonale primaria
- strada locale interzonale complementare
- strada locale interzonale secondaria
- strada extraurbana: fascia di rispetto di 30m.
- strada locale: fascia di rispetto di 20m.

Limite centro abitato
(Del. C.C. n.663 16-12-1993 e n.196 30-3-1995)

Reti e impianti tecnologici

- acquedotto
- linea elettrica ad alta tensione
- metanodotto
  - alta pressione (5 - 75 bar)
  - media pressione B (0.5 - 5 bar)
  - media pressione A (0.04 - 0.5 bar)
- impianto di depurazione

Altri elementi

- vincolo cimiteriale
- siti da bonificare
  (Piano provinciale dei rifiuti)

Base cartografica CTRN Regione Toscana. Scala nominale 1:10 000 e 1:2 000. Aggiornamento speditivo: Davide Martinucci (giugno 2008)

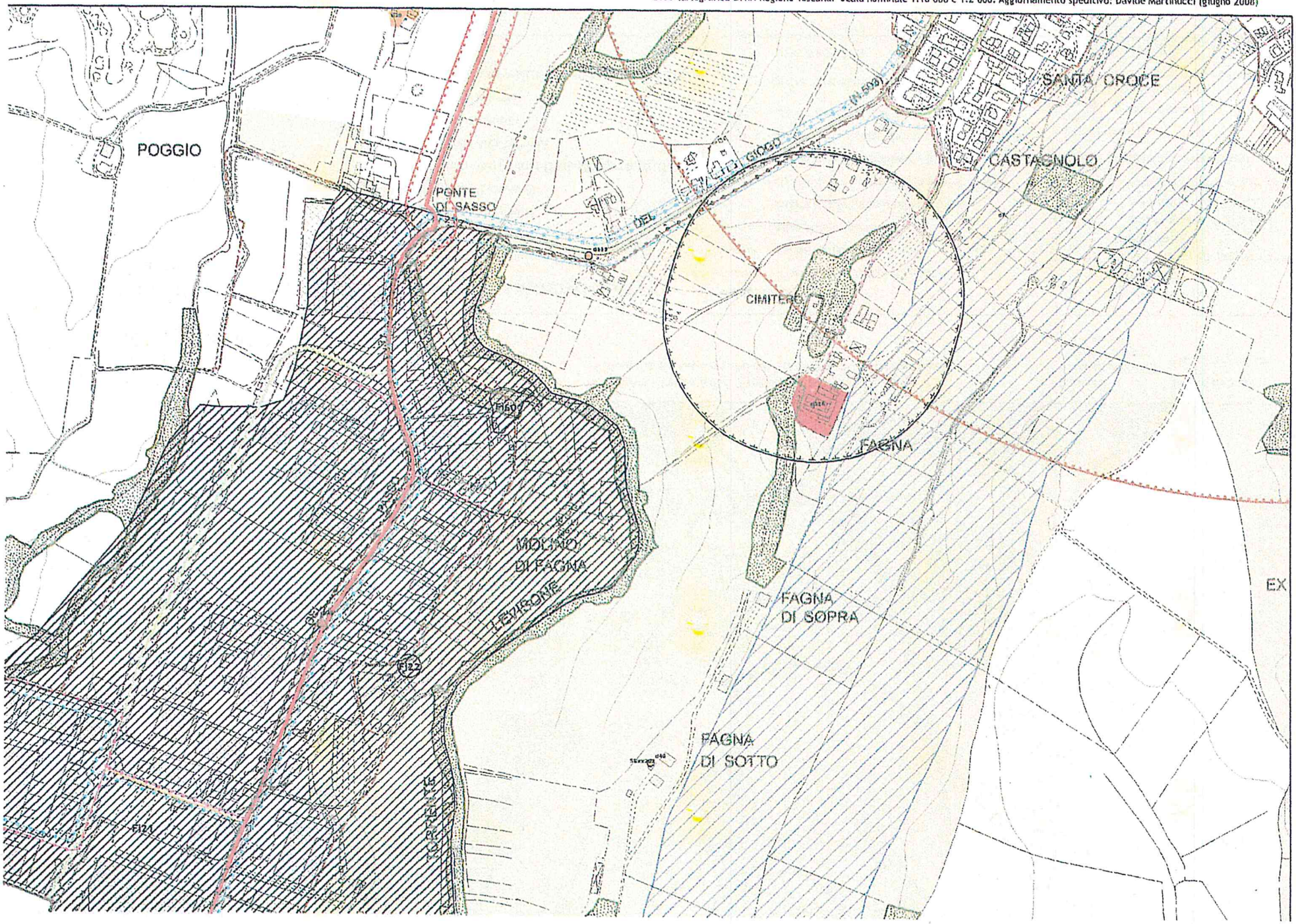

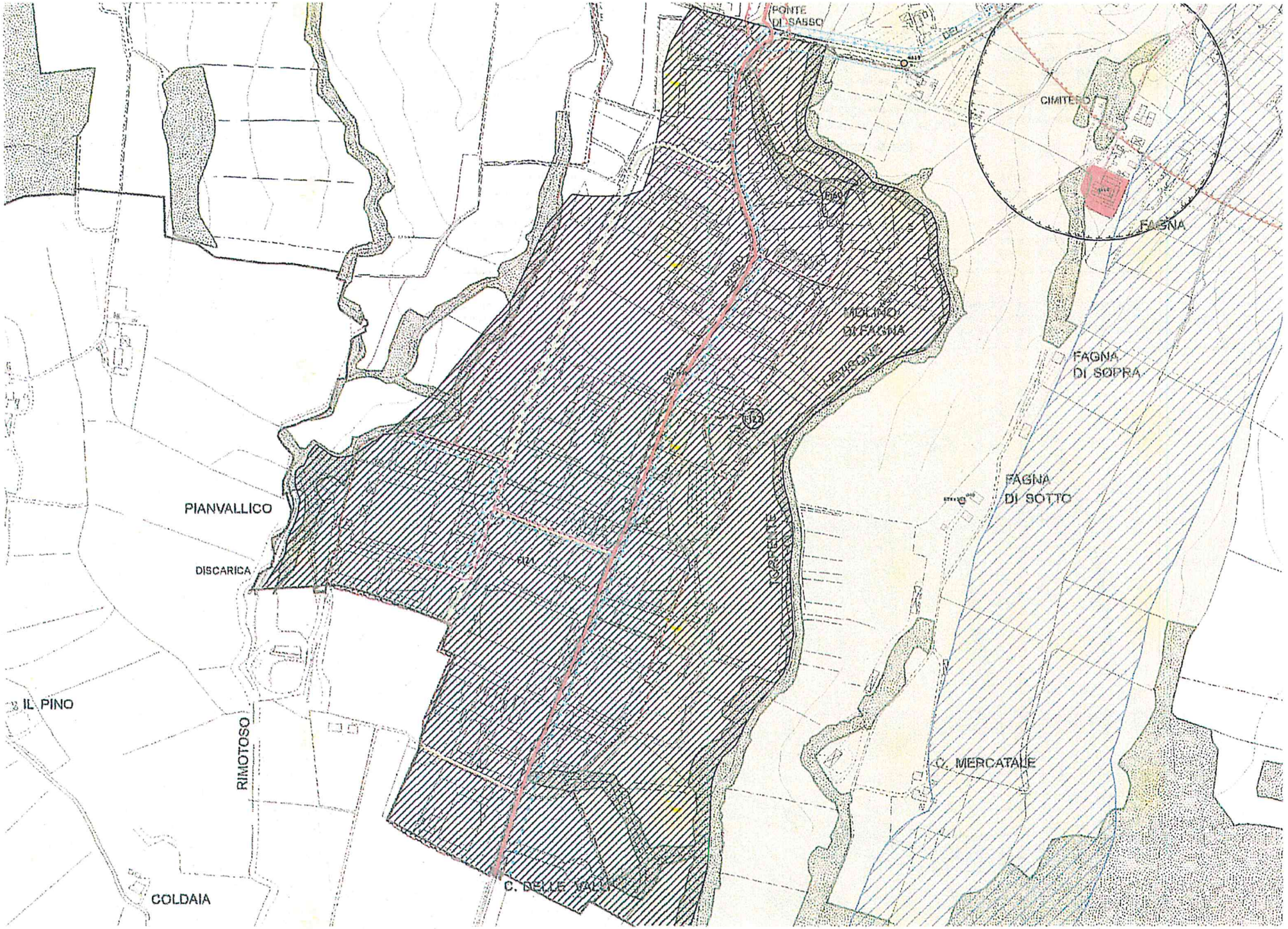
PONTE DI SASSO
CIMITERO
FAGNA
MOLINO DI FAGNA
FAGNA DI SOPRA
FAGNA DI SOTTO
PIANVALLICO
DISCARICA
IL PINO
RIMOTOSO
COLDAIA
C. DELLE VALLI
C. MERCATALE

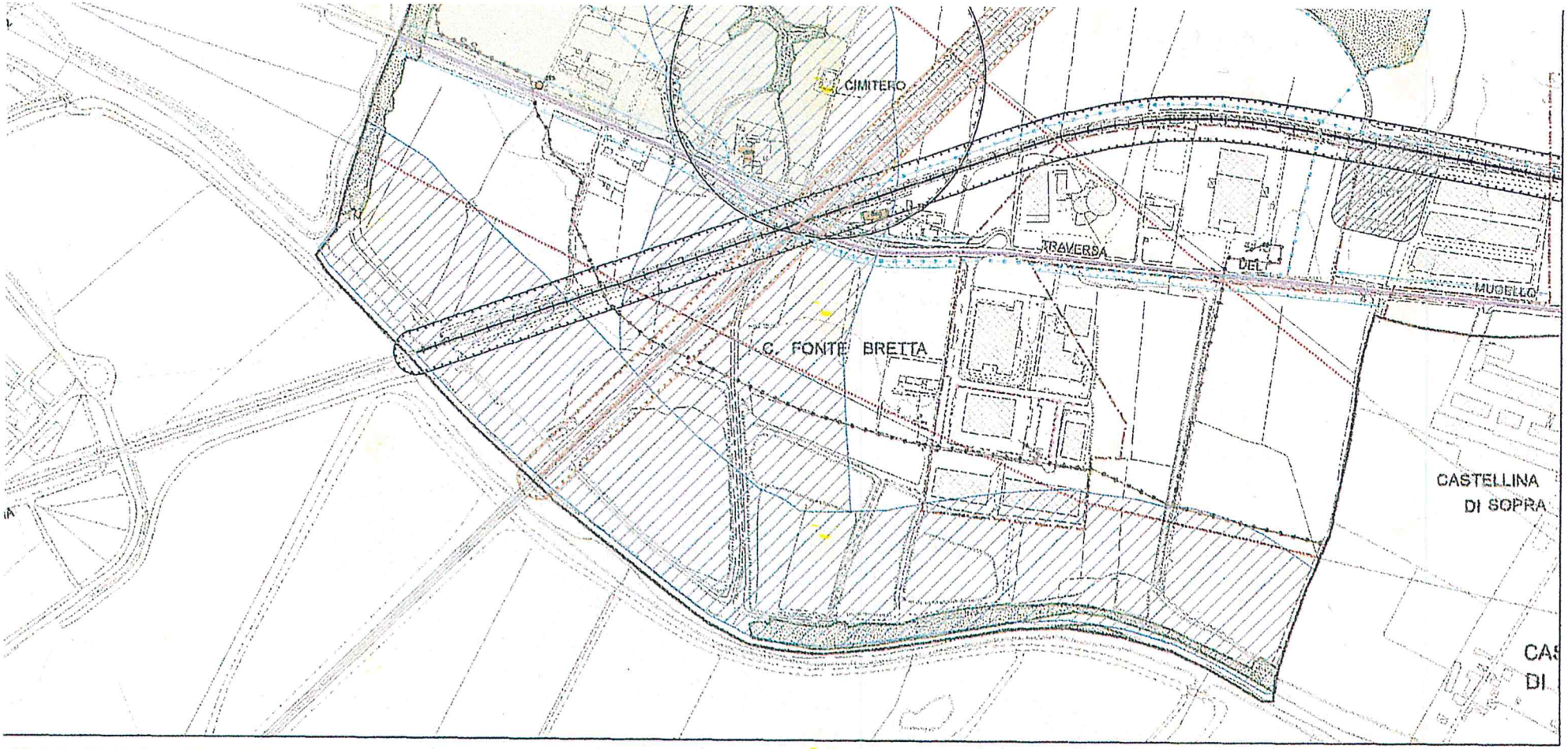

Adozione: Delibera C.c. 7 settembre 2009, n.53
Stesura modificata a seguito dell'accoglimento delle osservazioni

Sindaco: Sandra Galazzo
Responsabile del procedimento: Marcella Anzalone

Gruppo di lavoro: Vezio De Lucia (coord.)
Mauro Baioni
Jacopo Cianferoni
Davide Martinucci
Luigi Scano

Collaborazioni: Alfredo Drufuca, Angela Ceresoli (Mobilità)
Sofia Parente, Emanuela Perinelli (Rilievo aree forestali)
Susanna Taddei (Comune di Scarperia)

ıtrativi

li rispetto di 30m.

ı di rispetto di 30m.

Infrastrutture stradali
- strada extraurbana secondaria
- strada extraurbana locale
- altra strada locale
- strada locale interzonale primaria
- strada locale interzonale complementare
- strada locale interzonale secondaria
- strada extraurbana: fascia di rispetto di 30m.
- strada locale: fascia di rispetto di 20m.

Limite centro abitato
(Del. C.C. n.663 16-12-1993 e n. 196 30-3-1995)

Reti e impianti tecnologici
- acquedotto
- linea elettrica ad alta tensione
- metanodotto
  - alta pressione (5 - 75 bar)
  - media pressione B (0.5 - 5 bar)
  - media pressione A (0.04 - 0.5 bar)
- impianto di depurazione

Altri elementi
- vincolo cimiteriale
- siti da bonificare (Piano provinciale dei rifiuti)

Aree e manufatti di interesse storico
Areali Puntuali
- d1 - vincolati ai sensi del D.L. 42/2004
- d1 - individuati ai sensi dal Ptcp/Ps

Aree ed elementi di interesse archeologico
Areali Puntuali
- e1 - vincolati ai sensi del D.L. 42/2004
- e1 - in fase istruttoria ai sensi del D.L. 42/2004
- e1 - segnalati da: Prg, Carta archeologica, Provincia di Firenze, Ptcp, gruppo archeologico

Es. d1 o e1 - codice identificativo del "Repertorio degli edifici e manufatti di interesse storico" contenuto nel Ps.

Aree di interesse ambientale o paesaggistico
Areali Puntuali
- fasce fluviali vincolate ai sensi del D.L. 42/2004
- territori coperti da foreste e da boschi vincolati ai sensi del D.L. 42/2004
- area percorsa dal fuoco
- alberi monumentale individuati dal Prg

Piano territoriale di coordimento (fonte: PS)
- Aree fragili da sottoporre a programma di paesaggio
- Aree di protezione paesistica e/o storico ambientale
- Ambiti di reperimento per l'istituzione di parchi, riserve e ANPIL